DAIKIN

Download the ONECTA app

STAND BY ME

Discover our service offer

Bruksanvisning

Daikin luftkonditioneringsanläggning

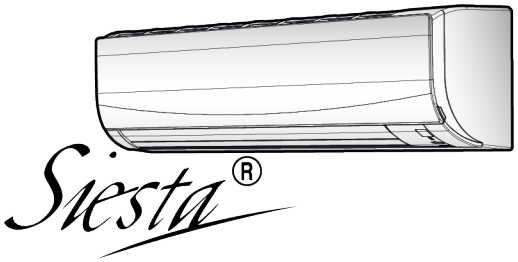

ATXF60F2V1B
ATXF71F2V1B

Bruksanvisning
Daikin luftkonditioneringsanläggning

Svenska

Innehållsförteckning

1 Om dokumentationen 2
1.1 Om detta dokument 2
2 Säkerhetsinstruktioner för användaren 2
2.1 Instruktioner för säker drift 2
3 Om systemet 4
3.1 Inomhusenhet 4
3.1.1 Inomhusenhetens display 4
3.2 Om fjärrkontrollen 4
3.2.1 Komponenter: Trådlös fjärrkontroll 5
3.2.2 Så här använder du den trådlösa fjärrkontrollen 5
4 Före användning 5
4.1 Så här sätter du i batterierna 5
4.2 Så här monterar du hållaren för den trådlösa fjärrkontrollen 5
4.3 Så här sätter du på strömmen 5
5 Drift 5
5.1 Driftvillkor 6
5.2 Driftläge och temperaturinställning 6
5.2.1 Så här startar/stoppar du driften och ställer in temperaturen 6
5.3 Luftflödeshastighet 6
5.3.1 Ändra luftflödeshastigheten 7
5.4 Luftflödesriktning 7
5.4.1 Justera luftflödesriktningen 7
5.4.2 Så här justerar du jalusierna (lodräta blad) 7
5.5 Komfortluftflödesdrift 7
5.5.1 Så här startar/stoppar du komfortluftflödesdrift 7
5.6 Kraftfull funktion 7
5.6.1 Så här startar/stoppar du Kraftfull drift 8
5.7 Econo-drift 8
5.7.1 Så här startar/stoppar du Econo-drift 8
5.8 PÅ/AV-timerdrift 8
5.8.1 Så här startar/stoppar du AV-timerdrift 8
5.8.2 Så här startar/stoppar du PÅ-timerdrift 8
5.8.3 Så här kombinerar du PÅ-timer och AV-timer 8
5.9 Trådlös nätverkskoppling 8
5.9.1 Försiktighetsåtgärder vid användning av det trådlösa nätverket 8
5.9.2 Installera ONECTA-appen 9
6 Energisparläge och optimal drift 9
7 Underhåll och service 9
7.1 Försiktighetsåtgärder vid underhåll och service 9
7.2 Om köldmediumet 9
7.3 Rengöring av inomhusenheten och den trådlösa fjärrkontrollen 10
7.4 Så här rengör du frontpanelen 10
7.5 Så här öppnar du frontpanelen 10
7.6 Så här rengör du luftfilter 10
7.7 Så här stänger du frontpanelen 10
7.8 Beaktande följande innan en lång tid då enheten inte ska användas 10
8 Felsökning 11
9 Avfallshantering 11

1 Om dokumentationen

1.1 Om detta dokument

Tack för att du valde att köpa den här produkten. Tänk på:

- att läsa igenom dokumentet noga innan du använder användargränssnittet, för bästa möjliga prestanda.
- att fråga installatören om vilka inställningar som användes för att konfigurera systemet. att kontrollera om installatören har fyllt i tabellen för installatörsinställningar. Om INTE, be installatören att fylla i den.
- Förvara dokumentet för framtida referensbruk.

Målgrupp

Slutanvändare

INFORMATION

Denna utrustning är avsedd att användas av utbildade användare i butiker, lätt industri och på lantbruk, eller för kommersiellt bruk och hemmabruk av icke-fackmän.

Dokumentpaket

Detta dokument ingår i ett dokumentpaket. Hela paketet omfattar:

- **Allmänna försiktighetsåtgärder:**
  - Säkerhetsföreskrifter som du måste läsa innan du använder systemet
  - Format: Papper (i boxen för inomhusenheten)
- **Bruksanvisning:**
  - Snabb guide till grundläggande användning
  - Format: Papper (i boxen för inomhusenheten)
- **Användarens referenshandbok:**
  - Detaljerade steg för steg-instruktioner och bakgrundsinformation för grundläggande och avancerad användning
  - Format: Digitala filer på https://www.daikin.eu. Använd sökfunktionen 🔍 för att hitta din modell.

De senaste versionerna av den medföljande dokumentationen kan finnas på Daikins lokala webbplats eller genom din installatör.

Skanna QR-koden så kommer du till den fullständiga dokumentationen och mer information om din produkt på Daikin-webbplatsen.

ATXF-F

Originalinstruktionerna är skrivna på engelska. Alla övriga språk är översättningar av originalinstruktionerna.

2 Säkerhetsinstruktioner för användaren

Följ alltid följande säkerhetsinstruktioner och föreskrifter.

2.1 Instruktioner för säker drift

A2L **VARNING: NÅGOT LÄTTANTÄNDLIGT MATERIAL**

Köldmediet i enheten är brandfarligt.

FARA

Inomhusenheten innehåller radioutrustning. Minsta avstånd mellan utrustningens utstrålande del och användaren är 10 cm.

FARA

Stick INTE in fingrar, pinnar eller andra föremål i luftintaget eller luftutloppet. När fläkten roterar med hög hastighet kan den orsaka skador.

VARNING

- Försök INTE själv ändra, demontera, ta bort, ominstallera eller reparera enheten, eftersom felaktig demontering eller installation kan orsaka elektriska stötar eller eldsvåda. Kontakta din leverantör.
- Om köldmedium läcker ut måste du kontrollera att ingen öppen låga finns i närheten. Köldmediumet i sig är helt säkert, ej giftigt och inte särskilt brandfarligt, men det genererar en giftig gas när det läcker ut och kommer i kontakt med en öppen låga. Låt alltid kvalificerad servicepersonal kontrollera att läckan har reparerats eller åtgärdats innan driften återupptas.

FARA

Använd ALLTID den trådlösa fjärrkontrollen eller annat användargränssnitt (om sådant finns) för att justera jalusi- och klaffvinklar. När klaffar och jalusi svänger kan mekanismen skadas om du tvingar den för hand.

FARA

Utsätt ALDRIG barn, växter eller djur för direkt luftflöde.

VARNING

Placera ALDRIG någon lättantändlig sprejflaska och använd INTE någon sprej nära enheten. Detta kan orsaka en eldsvåda.

FARA

Kör INTE systemet när du besprutar ett rum med till exempel insektsmedel. Kemikalier kan samlas i enheten, vilket kan vara skadligt för personer som är överkänsliga mot kemikalierna.

VARNING

- Köldmedium i enheten är brandfarligt men läcker i normala fall INTE. Om köldmedium läcker ut i rummet kan kontakt med en öppen låga resultera i eldsvåda eller att en skadlig gas avges.
- Stäng AV alla uppvärmningsenheter med öppen låga, ventilera rummet och kontakta leverantören av enheten.
- Använd INTE enheten förrän en servicetekniker slutfört reparationen av den del där köldmediumläckan uppstått.

VARNING

- Punktera EJ och bränn EJ komponenter i köldmediumcykeln.
- Använd INGA rengöringsmedel eller andra metoder för att påskynda avfrostningsprocessen än de som rekommenderas av tillverkaren.
- Observera att köldmediet i systemet är luktfritt.

VARNING

Utrustningen ska förvaras så att inga mekaniska skador uppstår och i ett väl ventilerat rum utan antändningskällor i kontinuerlig drift (t.ex. öppna lågor, en gasvärmare i drift eller en elvärmare i drift). Rummets dimensioner ska vara enligt de allmänna säkerhetsföreskrifterna.

FARLIGT: RISK FÖR ELEKTRISKA STÖTAR

Innan luftkonditioneringsanläggningen eller luftfiltret rengörs ska driften stoppas och all strömförsörjning BRYTAS. Annars kan en elektrisk stöt eller kroppsskada orsakas.

FARA

Efter långvarig användning bör du kontrollera enhetens fundament och installation så att inga skador uppkommit. Om dessa är skadade kan enheten falla omkull och orsaka skador.

FARA

Vidrör INTE värmeväxlarens flänsar. De är vassa och kan ge skärskador.

VARNING

Försiktighet måste iakttas vid arbete på stege och hög höjd.

VARNING

Fel rengöringsmedel eller rengöringsprocedur kan orsaka skador på plastkomponenter eller ge upphov till vattenläckor. Spillda rengöringsmedel på elektriska komponenter, t.ex. motorer, kan orsaka fel, rökutveckling eller antändning.

FARLIGT: RISK FÖR ELEKTRISKA STÖTAR

Före rengöring ska enheten stängas av antingen med strömbrytaren eller genom att dra ut sladden. Annars kan en elektrisk stöt eller kroppsskada orsakas.

VARNING

Stoppa driften och stäng AV strömmen om något ovanligt inträffar (t.ex. brandlukt).

Om enheten körs under sådana förhållanden kan det orsaka skador, elektriska stötar eller eldsvåda. Kontakta din leverantör.

3 Om systemet

A2L **VARNING: NÅGOT LÄTTANTÄNDLIGT MATERIAL**

Köldmediet i enheten är brandfarligt.

OBS!

Använd ALDRIG systemet för andra syften. För att undvika en försämring av kvaliteten bör du INTE använda enheten för att kyla precisionsinstrument, matvaror, växter, djur eller konstverk.

3.1 Inomhusenhet

FARA

Stick INTE in fingrar, pinnar eller andra föremål i luftintaget eller luftutloppet. När fläkten roterar med hög hastighet kan den orsaka skador.

INFORMATION

Ljudtrycksnivån understiger 70 dBA.

VARNING

- Försök INTE själv ändra, demontera, ta bort, ominstallera eller reparera enheten, eftersom felaktig demontering eller installation kan orsaka elektriska stötar eller eldsvåda. Kontakta din leverantör.
- Om köldmedium läcker ut måste du kontrollera att ingen öppen låga finns i närheten. Köldmediumet i sig är helt säkert, ej giftigt och inte särskilt brandfarligt, men det genererar en giftig gas när det läcker ut och kommer i kontakt med en öppen låga. Låt alltid kvalificerad servicepersonal kontrollera att läckan har reparerats eller åtgärdats innan driften återupptas.

INFORMATION

Följande bilder är exempel och kanske INTE helt stämmer överens med din systemlayout.

3.1.1 Inomhusenhetens display

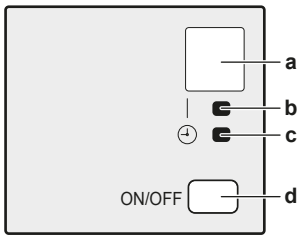

a Signalmottagare
b Driftlampa
c Timerlampa
d ON/OFF-knapp

PÅ/AV-knapp

Om den trådlösa fjärrkontrollen (användargränssnitt) saknas kan du använda PÅ/AV-knappen på inomhusenheten för att starta/stoppa driften. När driften startas med den här knappen används följande inställningar:

- Driftläge = Auto
- Temperaturinställning = 25°C
- Luftflöde = Auto

3.2 Om fjärrkontrollen

Trådlös fjärrkontroll

INFORMATION

Inomhusenheten levereras med den trådlösa fjärrkontrollen som användargränssnitt. I den här handboken beskrivs endast drift med detta användargränssnitt. Om något annat användargränssnitt ansluts, se installationshandboken för det.

- **Direkt solljus.** Utsätt INTE den trådlösa fjärrkontrollen för direkt solljus.
- **Damm.** Damm på signalsändaren eller mottagaren minskar känsligheten. Torka bort damm med en mjuk trasa.

- **Lysrör.** Signalerna kan störas av lysrör. Kontakta din leverantör.
- **Andra produkter.** Om den trådlösa fjärrkontrollens signaler råkar styra någon annan apparat bör du flytta den apparaten eller kontakta din leverantör.
- **Gardiner.** Kontrollera att gardiner eller andra föremål INTE blockerar signalen mellan enheten och den trådlösa fjärrkontrollen.

OBS!

- Tappa INTE den trådlösa fjärrkontrollen.
- Låt ALDRIG den trådlösa fjärrkontrollen bli fuktig.

3.2.1 Komponenter: Trådlös fjärrkontroll

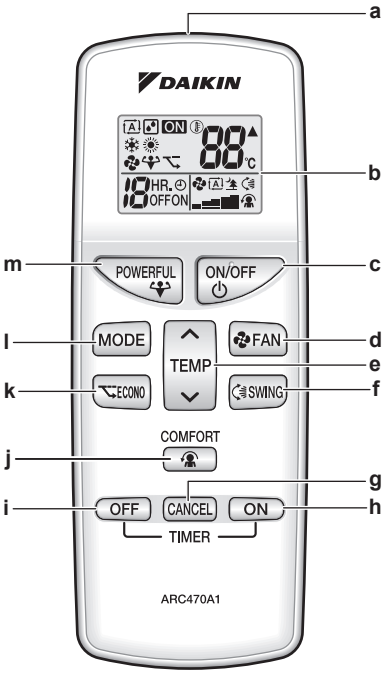

- **a** Signalsändare
- **b** Display
- **c** PÅ/AV-knapp
- **d** Fläktinställningsknapp
- **e** Temperaturinställningsknapp
- **f** Svängningsknapp
- **g** Timer-återställningsknapp
- **h** PÅ-timerknapp
- **i** AV-timerknapp
- **j** Knapp för komfortluftflöde
- **k** Econo-knapp
- **l** Lägesväljarknapp (MODE)
- **m** Hög effekt-knapp

3.2.2 Så här använder du den trådlösa fjärrkontrollen

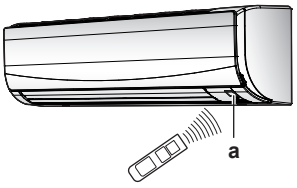

- **a** Infraröd signalmottagare

1. Rikta signalsändaren mot den infraröda signalmottagaren på inomhusenheten (maximalt avstånd är 7 m).

Resultat: När inomhusenheten får en signal från den trådlösa fjärrkontrollen hörs ett ljud:

Ljud	Beskrivning
Pip-pip	Driften startas.
Pip	Inställning ändrad.
Långt pip	Driften avslutas.

4 Före användning

4.1 Så här sätter du i batterierna

Batterierna håller i ungefär 1 år.

1. Ta bort bakre luckan.
2. Sätt i båda batterierna på en gång.
3. Sätt tillbaka luckan.

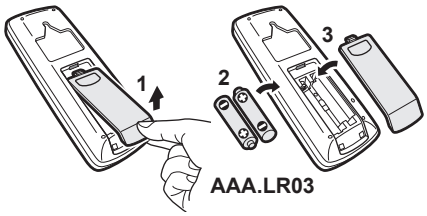

4.2 Så här monterar du hållaren för den trådlösa fjärrkontrollen

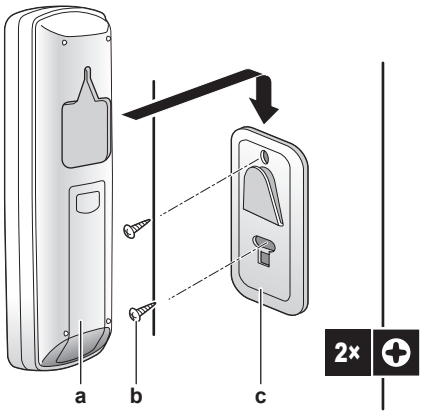

- **a** Trådlös fjärrkontroll
- **b** Skruvar (anskaffas separat)
- **c** Hållare för trådlös fjärrkontroll

1. Välj en plats där signalerna kan nå enheten.
2. Fäst hållaren på väggen eller en annan plats med skruvar.
3. Häng den trådlösa fjärrkontrollen på hållaren.

4.3 Så här sätter du på strömmen

1. Slå på strömbrytaren.

Resultat: Klaffen på inomhusenheten öppnas och stängs för att ange referenspositionen.

5 Drift

INFORMATION

Inomhusenheten levereras med den trådlösa fjärrkontrollen som användargränssnitt. I den här handboken beskrivs endast drift med detta användargränssnitt. Om något annat användargränssnitt ansluts, se installationshandboken för det.

5.1 Driftvillkor

Använd systemet vid följande temperaturer och luftfuktigheter så blir driften säker och effektiv.

Driftläge	Driftvillkor
Kylning[(a)(b)]	▪ Utomhustemperatur: –10~48°C DB ▪ Inomhustemperatur: 18~32°C DB ▪ Luftfuktighet inomhus: ≤80%
Uppvärmning[(a)]	▪ Utomhustemperatur: –15~24°C DB ▪ Inomhustemperatur: 10~30°C DB
Avfuktning[(a)]	▪ Utomhustemperatur: –10~48°C DB ▪ Inomhustemperatur: 18~32°C DB ▪ Luftfuktighet inomhus: ≤80%

(a) En skyddsenhet kan avbryta systemdriften om enheten körs utanför driftintervallet.
(b) Kondens och droppande vatten kan uppstå om enheten körs utanför driftintervallet.

5.2 Driftläge och temperaturinställning

När. Justera systemets driftläge och ställ in temperaturen när du vill:

- Värma upp eller kyla ned ett rum
- Blås luft i ett rum utan uppvärmning eller kylning
- Sänka luftfuktigheten i ett rum

Vad. Systemets drift varierar beroende på användarens val.

Inställning	Beskrivning
Auto	Systemet kyler eller värmer rummet till inställd temperatur. Växling mellan värme och kyla görs automatiskt vid behov.
Avfuktning	Systemet sänker luftfuktigheten i ett rum.
Uppvärmning	Systemet värmer rummet till inställd temperatur.
Kylning	Systemet kyler rummet till inställd temperatur.
Fläkt	Systemet styr endast luftflödet (luftflödeshastigheten och luftflödesriktningen). Systemet styr INTE temperaturen.

Ytterligare information:

- **Utomhustemperatur.** Systemets effekt minskar när utomhustemperaturen är för hög eller för låg.
- **Avfrostning.** Vid uppvärmning kan frost bildas på utomhusenheten, vilket sänker uppvärmningskapaciteten. När detta händer går systemet över till avfrostningsdrift för att ta bort frosten. Vid avfrostningsdrift kommer INGEN varmluft ur inomhusenheten.

5.2.1 Så här startar/stoppar du driften och ställer in temperaturen

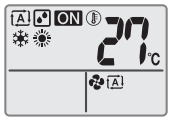

ON: Enheten är i bruk.

: Driftläge = Auto

: Driftläge = Avfuktning

: Driftläge = Uppvärmning

: Driftläge = Kylning

: Driftläge = Fläkt

88°C: Visar inställd temperatur.

1 Tryck på MODE en eller flera gånger för att välja driftläge.

Resultat: Läget ställs in i följande sekvens:

2 Tryck på ON/OFF för att **starta** driften.

Resultat: ON visas på displayen.

Resultat: Driftlampan tänds.

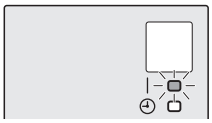

3 Tryck på ∨ eller ∧ på TEMP-knappen en eller flera gånger för att ställa in **temperaturen**.

Obs! Vid avfuktning eller fläktläge kan du inte justera temperaturen.

4 Tryck på ON/OFF för att **stoppa** driften.

Resultat: ON försvinner från displayen.

Resultat: Driftlampan släcks.

5.3 Luftflödeshastighet

INFORMATION

- I avfuktningsläge kan du INTE justera luftflödeshastigheten.
- Luftflödeshastigheten i uppvärmningsläge sänks för att undvika ett kallt luftflöde. När luftflödets temperatur stiger fortsätter driften med inställd luftflödeshastighet.

1 Tryck på FAN för att välja:

	5 nivåer av luftflödesinställningar från "▬" till "▬"
	Automatisk luftflödesstyrningsdrift
	Tyst drift av inomhusenheten. När luftflödet anges till "" blir inomhusenheten tystare.

INFORMATION

- Om enheten når den temperatur som ställts in för kylningsläge eller uppvärmningsläge stannar fläkten.
- I avfuktningsläge kan du INTE justera luftflödeshastigheten.

5.3.1 Ändra luftflödeshastigheten

1 Tryck på FAN för att ändra luftflödesinställningen i följande ordning:

5.4 Luftflödesriktning

När. Ändra luftflödesriktningen.

Vad. Systemet styr luftflödet beroende på användarens val (fast eller svängning). Detta görs genom styrning av de lodräta bladen.

Inställning	Luftflödesriktning
Lodrät automatsvängning	Rör sig uppåt och nedåt.
[—]	Stannar i en fast position.

FARA

- Använd ALLTID ett användargränssnitt (t.ex. den trådlösa fjärrkontrollen) för att justera klaffvinkeln. När klaffen svänger kan mekanismen skadas om du tvingar den för hand.
- Var försiktig när du justerar jalusierna. I luftutloppet roterar en fläkt med hög hastighet.

Det rörliga intervallet för klaffen varierar beroende på driftläget. Klaffen stannar i det övre läget när luftflödeshastigheten ändras till låg vid svängning uppåt och nedåt.

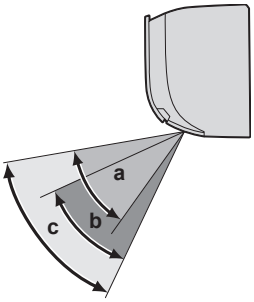

a Klaffintervall vid kylnings- eller avfuktningsdrift
b Klaffintervall vid uppvärmningsdrift
c Klaffintervall vid fläktdrift

5.4.1 Justera luftflödesriktningen

1 Om du vill använda automatisk svängning trycker du på SWING.

Resultat: visas på displayen.

Resultat: Klaffen (vågrätt blad) börjar svänga.

2 Om du vill använda en fast position trycker du på SWING när klaffen når önskad position.

Resultat: försvinner från displayen.

5.4.2 Så här justerar du jalusierna (lodräta blad)

1 Håll 1 eller båda knopparna och justera jalusiet.

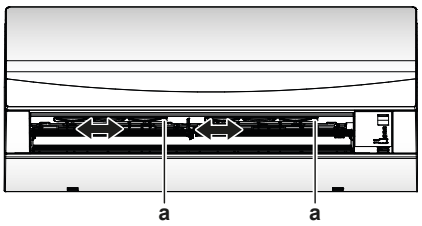

a Knoppar

INFORMATION

När enheten installerats i ett hörn i rummet bör riktningen på jalusiet vara bort från väggen. Effekten blir sämre om en vägg blockerar luftflödet.

5.5 Komfortluftflödesdrift

Denna funktion kan användas i driftläge **uppvärmning** eller **kylning**. Den ger ett komfortluftflöde som INTE direkt påverkar människor. Systemet ställer automatiskt in en fast luftflödesposition uppåt i kylningsläge och nedåt i uppvärmningsläge.

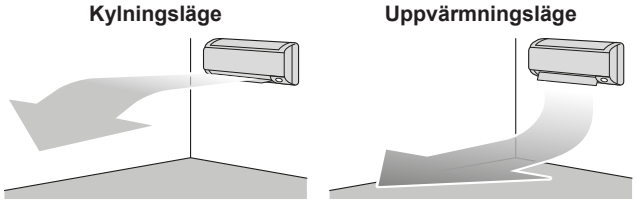

INFORMATION

Kraftfull drift och komfortluftflödesdrift kan INTE användas samtidigt. Det driftläge som väljs senast gäller. Om lodrät automatsvängning väljs avbryts komfortluftflödesdriften.

5.5.1 Så här startar/stoppar du komfortluftflödesdrift

1 Tryck på COMFORT för att starta.

Resultat: Klaffpositionen ändras, visas på displayen och luftflödet ställs automatiskt.

Läge	Klaffens position …
Kylning/Avfuktning	Upp
Uppvärmning	Ned

Obs! Komfortluftflödesdrift är INTE tillgängligt i fläktläge.

2 Tryck på COMFORT för att stoppa.

Resultat: Klaffen återställs till den position den hade innan komfortluftflödesläget valdes. försvinner från displayen.

5.6 Kraftfull funktion

Det här driftläget ger snabbt maximal kyleffekt/uppvärmningseffekt i alla driftlägen. Du kan få maximal kapacitet.

INFORMATION

Kraftfull drift kan INTE användas tillsammans med Econo-drift och Komfortluftflödesdrift. Det driftläge som väljs senast gäller.

Kraftfull drift ökar INTE enhetens kapacitet om den redan används med maximal kapacitet.

5.6.1 Så här startar/stoppar du Kraftfull drift

1 Tryck på POWERFUL för att starta.

Resultat: visas på displayen. Kraftfull drift körs i 20 minuter. Därefter återgår driften till tidigare inställt läge.

2 Tryck på POWERFUL för att stoppa.

Resultat: försvinner från displayen.

Obs! Kraftfullt driftläge kan endast anges när enheten körs. Om du trycker på ON/OFF eller om du ändrar driftläge avbryts driften och försvinner från displayen.

5.7 Econo-drift

Detta är en funktion som ger effektiv drift genom att begränsa den maximala strömförbrukningen. Denna funktion är användbar i fall då man vill säkerställa att en säkring inte ska lösa ut när produkten körs parallellt med andra apparater.

INFORMATION

- Kraftfull drift och Econo-drift kan INTE användas samtidigt. Det driftläge som väljs senast gäller.
- Econo-drift sänker strömförbrukningen för utomhusenheten genom att begränsa kompressorns rotationshastighet. Om strömförbrukningen redan är låg sänker INTE Econo-driften den ytterligare.

5.7.1 Så här startar/stoppar du Econo-drift

1 Tryck på ECONO för att starta.

Resultat: visas på displayen.

2 Tryck på ECONO för att stoppa.

Resultat: försvinner från displayen.

5.8 PÅ/AV-timerdrift

Timerfunktioner är användbara för att automatiskt slå på eller av luftkonditioneringsanläggningen på kvällen eller morgonen. Du kan också använda AV-timer och PÅ-timer samtidigt.

INFORMATION

Programmera timern igen vid:

- Avstängning av enheten med en brytare.
- Ett strömavbrott.
- När du har bytt batterier i den trådlösa fjärrkontrollen.

5.8.1 Så här startar/stoppar du AV-timerdrift

Använd denna funktion om enheten är i drift och du vill stoppa driften efter en viss tid.

1 Tryck på OFF för att starta.

Resultat: HR. OFF visas på LCD-displayen och timerlampan tänds.

INFORMATION

Varje gång OFF trycks ned ökas tiden med 1 timme. Timern kan ställas in mellan 1 och 9 timmar.

2 Tryck på OFF för att stoppa.

Resultat: HR. OFF försvinner från displayen och timerlampan släcks.

INFORMATION

När du ställt in PÅ/AV-timern sparas tidsinställningen i minnet. Minnet nollställs när du byter den trådlösa fjärrkontrollens batterier.

Nattläge

När AV-timern är inställd justerar luftkonditioneringsanläggningen automatiskt temperaturinställningen (0,5°C upp vid kylning, 2,0°C ned vid uppvärmning) för att förhindra överdriven kylning eller uppvärmning, och ge en skönare temperatur för nattsömn.

5.8.2 Så här startar/stoppar du PÅ-timerdrift

1 Tryck på ON för att starta.

Resultat: HR. ON visas på LCD-displayen och timerlampan tänds.

INFORMATION

Varje gång ON trycks ned ökas tiden med 1 timme. Timern kan ställas in mellan 1 och 12 timmar.

2 Tryck på CANCEL för att stoppa.

Resultat: HR. ON försvinner från displayen och timerlampan släcks.

5.8.3 Så här kombinerar du PÅ-timer och AV-timer

1 För inställning av timers, se "5.8.1 Så här startar/stoppar du AV-timerdrift" [▸ 8] och "5.8.2 Så här startar/stoppar du PÅ-timerdrift" [▸ 8].

Resultat: OFF och ON visas på displayen.

2 Exempel på vad som visas på displayen om du kombinerar båda timers: HR. OFFON

5.9 Trådlös nätverkskoppling

Anslut bara din enhet till ditt hemnätverk och ladda ned appen för att ändra termostaten, ange temperaturscheman och granska din strömförbrukning.

Detaljerade specifikationer, inställningsmetoder, vanliga frågor och svar och felsökningstips finns på app.daikineurope.com.

Kunden ansvarar för:

- Smartphone eller surfplatta med den senaste understödda versionen av Android eller iOS enligt app.daikineurope.com.
- Internet-anslutning och kommunikationsenhet, som modem, router o.s.v.
- Åtkomstpunkt för trådlöst nätverk
- Installation av den kostnadsfria ONECTA-appen

5.9.1 Försiktighetsåtgärder vid användning av det trådlösa nätverket

Använd INTE nära:

- **Medicinsk utrustning.** Till exempel defibrillatorer eller personer med pacemaker. Den här produkten kan orsaka elektromagnetiska störningar.
- **Utrustning för automatisk styrning.** Till exempel automatiska dörrar eller brandlarm. Den här produkten kan störa utrustningens funktion.
- **Mikrovågsugn.** Den kan störa den trådlösa kommunikationen.

5.9.2 Installera ONECTA-appen

1 Gå till Google Play (för Android-enheter) eller App Store (för iOS-enheter) och sök efter "ONECTA".

2 Installera ONECTA-appen enligt installationsanvisningarna på skärmen .

INFORMATION

Skanna QR-koden för att hämta och installera ONECTA-appen i din mobiltelefon eller surfplatta:

6 Energisparläge och optimal drift

INFORMATION

- Även enheten är avstängd förbrukar den alltid ström.
- När strömmen slås på igen efter ett strömavbrott återupptas tidigare valt läge.

FARA

Utsätt ALDRIG barn, växter eller djur för direkt luftflöde.

OBS!

Placera ALDRIG några föremål eller någon utrustning som INTE tål väta under enheten. Kondens på enheten eller köldmediumrör, eller blockering av dräneringen kan orsaka fukt som droppar ned. **Trolig konsekvens:** Föremål under enheten kan bli smutsiga eller skadas.

VARNING

Placera ALDRIG någon lättantändlig sprejflaska och använd INTE någon sprej nära enheten. Detta kan orsaka en eldsvåda.

FARA

Kör INTE systemet när du besprutar ett rum med till exempel insektsmedel. Kemikalier kan samlas i enheten, vilket kan vara skadligt för personer som är överkänsliga mot kemikalierna.

7 Underhåll och service

7.1 Försiktighetsåtgärder vid underhåll och service

FARA

Se "2 Säkerhetsinstruktioner för användaren" [▸ 2] för att bekräfta alla relaterade säkerhetsinstruktioner.

OBS!

Detta underhåll FÅR ENDAST utföras av installatören eller servicerepresentanten.

Vi rekommenderar att underhåll utförs minst gång per år. Tillämplig lagstiftning kan kräva kortare underhållsintervall.

Följande symboler kan visas på inomhusenheten:

Symbol	Förklaring
V	Mät spänningen över kontakterna för huvudkretsens kondensatorer eller elektriska komponenter innan något servicearbete inleds.

7.2 Om köldmediumet

Denna produkt innehåller fluorgaser som påverkar växthuseffekten. Låt INTE gaserna komma ut i atmosfären.

Köldmediumtyp: R32

Växthuseffektpåverkan (GWP): 675

Regelbundna inspektioner för köldmediumläckage kan krävas, beroende på tillämplig lagstiftning. Kontakta din installatör för mer information.

A2L **VARNING: NÅGOT LÄTTANTÄNDLIGT MATERIAL**

Köldmediet i enheten är brandfarligt.

VARNING

- Köldmedium i enheten är brandfarligt men läcker i normala fall INTE. Om köldmedium läcker ut i rummet kan kontakt med en öppen låga resultera i eldsvåda eller att en skadlig gas avges.
- Stäng AV alla uppvärmningsenheter med öppen låga, ventilera rummet och kontakta leverantören av enheten.
- Använd INTE enheten förrän en servicetekniker slutfört reparationen av den del där köldmediumläckan uppstått.

VARNING

Utrustningen ska förvaras så att inga mekaniska skador uppstår och i ett väl ventilerat rum utan antändningskällor i kontinuerlig drift (t.ex. öppna lågor, en gasvärmare i drift eller en elvärmare i drift). Rummets dimensioner ska vara enligt de allmänna säkerhetsföreskrifterna.

VARNING

- Punktera EJ och bränn EJ komponenter i köldmediumcykeln.
- Använd INGA rengöringsmedel eller andra metoder för att påskynda avfrostningsprocessen än de som rekommenderas av tillverkaren.
- Observera att köldmediet i systemet är luktfritt.

OBS!

Tillämplig föreskrift gällande **fluorerande växthusgaser** kräver att enhetens köldmedelsmängd indikeras både i vikt och CO_2-motsvarighet.

Formel för att kvantiteten CO_2-motsvarighet i ton: GWP-värde på köldmediet × total mängd köldmedie [i kg]/1000

Kontakta din installatör för ytterligare information.

7.3 Rengöring av inomhusenheten och den trådlösa fjärrkontrollen

VARNING

Fel rengöringsmedel eller rengöringsprocedur kan orsaka skador på plastkomponenter eller ge upphov till vattenläckor. Spillda rengöringsmedel på elektriska komponenter, t.ex. motorer, kan orsaka fel, rökutveckling eller antändning.

FARLIGT: RISK FÖR ELEKTRISKA STÖTAR

Före rengöring ska enheten stängas av antingen med strömbrytaren eller genom att dra ut sladden. Annars kan en elektrisk stöt eller kroppsskada orsakas.

OBS!

- Använd INTE bensin, bensen, thinner, skurpulver eller flytande insektsmedel. **Trolig konsekvens:** Missfärgning och deformation.
- Använd INTE vatten eller luft som är varmare än 40°C. **Trolig konsekvens:** Missfärgning och deformation.
- Använd INTE något polermedel.
- Använd INTE någon borste. **Trolig konsekvens:** Ytskiktet lossnar.
- Som slutanvändare får du ALDRIG rengöra interna delar av enheten på egen hand. Detta är ett arbete som måste utföras av kvalificerad servicepersonal. Kontakta din leverantör.

1 Torka med mjuk trasa. Använd vatten eller ett neutralt rengöringsmedel om det finns fläckar som är svåra att få bort.

7.4 Så här rengör du frontpanelen

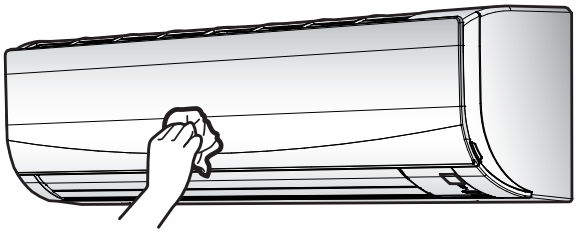

1 Rengör frontpanelen med en mjuk trasa. Använd vatten eller ett neutralt rengöringsmedel om det finns fläckar som är svåra att få bort.

7.5 Så här öppnar du frontpanelen

1 Håll frontpanelen i panelflikarna på båda sidor och öppna den.

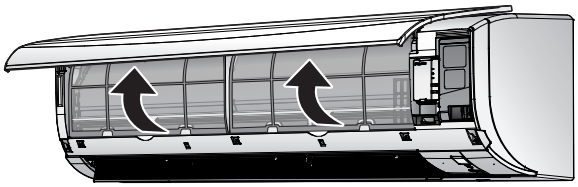

7.6 Så här rengör du luftfilter

1 Tryck på fliken mitt på luftfiltret och dra sedan ned det.

2 Dra ut luftfiltren.

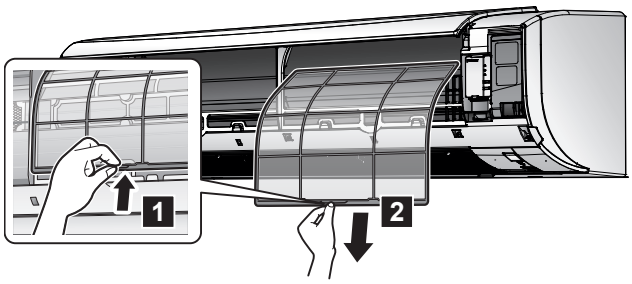

3 Rengör luftfiltren med vatten eller dammsug dem.

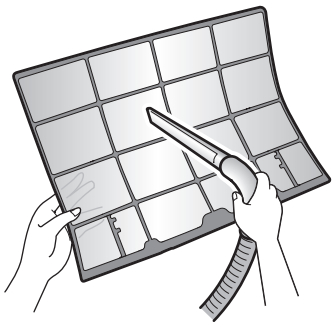

4 Blötlägg i ljummet vatten i cirka 10 till 15 minuter.

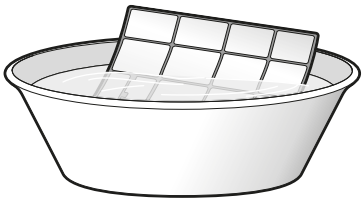

5 Sätt tillbaka alla filter på deras tidigare position. Kontrollera att filtren är helt torra före installation.

INFORMATION

- Om dammet INTE lossnar lätt kan du tvätta filtren med ett neutralt rengöringsmedel utspätt i ljummet vatten. Torka luftfilter i skuggan.
- Vi rekommenderar att du rengör luftfiltren varannan vecka.

7.7 Så här stänger du frontpanelen

1 Sätt tillbaka filtren på plats.

2 Tryck försiktigt på båda sidorna och mitten av frontpanelen tills den klickar på plats.

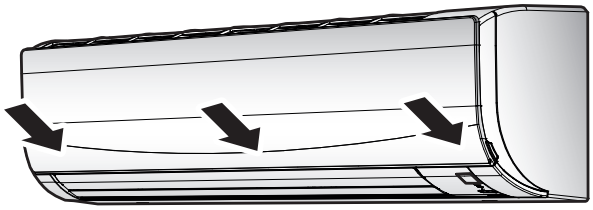

7.8 Beaktande följande innan en lång tid då enheten inte ska användas

Kör enheten i **Fläktläge** i flera timmar för att avfukta enhetens insida.

1 Tryck på MODE och välj fläktdrift.

2 Tryck på ON/OFF för att starta driften.

3 Stäng AV strömmen när driften stannar.

4 Rengör luftfiltren och sätt tillbaka dem.

5 Ta ut batterierna ur den trådlösa fjärrkontrollen.

INFORMATION

Vi rekommenderar att underhåll utförs regelbundet av en specialist. Kontakta din lokala leverantör för specialistunderhåll. Kostnaden för underhållet betalas av kunden.

Under vissa driftförhållanden kan enhetens insida bli nedsmutsad efter flera säsonger. Detta kan ge sämre effekt.

8 Felsökning

Om något av följande fel inträffar, vidtag nedanstående åtgärder och kontakta din återförsäljare.

VARNING

Stoppa driften och stäng AV strömmen om något ovanligt inträffar (t.ex. brandlukt).

Om enheten körs under sådana förhållanden kan det orsaka skador, elektriska stötar eller eldsvåda. Kontakta din leverantör.

Systemet MÅSTE repareras av en kvalificerad servicetekniker.

Fel	Åtgärd
Om en säkerhetsanordning, t.ex. en säkring, en kretsbrytare eller jordfelsbrytare utlöses ofta eller om brytaren på/av INTE fungerar.	Stäng AV huvudströmbrytaren.
Om det läcker vatten från enheten.	Stoppa driften.
Driftbrytaren fungerar INTE som den ska.	Stäng AV strömmen.
Driftlampan blinkar och du kan kontrollera felkoden på den trådlösa fjärrkontrollen. Kontrollera felkoden i användarens referenshandbok.	Kontakta installatören och rapportera felkoden.

Om systemet INTE fungerar korrekt utöver ovanstående nämnda fall och inget av ovan nämnda fel finns kan du felsöka systemet enligt följande procedurer.

INFORMATION

I referensguiden på https://www.daikin.eu finns fler felsökningstips. Använd sökfunktionen 🔍 för att hitta din modell.

Om, efter att ha kontrollerat alla punkter ovan, det är omöjligt att lösa problemet själv kontaktar du installatören och meddelar symptomen, komplett modellnamn på enheten (med tillverkningsnummer om så är möjligt) och installationsdatum.

9 Avfallshantering

OBS!

Försök INTE att demontera systemet själv: nedmontering av systemet, hantering av köldmedium, olja och andra delar SKA ske i enlighet med gällande lagstiftning. Enheter MÅSTE behandlas på en specialiserad behandlingsanläggning för återvinning.

Copyright 2024 Daikin

DAIKIN INDUSTRIES CZECH REPUBLIC s.r.o.
U Nové Hospody 1155/1, 301 00 Plzeň Skvrňany, Czech Republic

DAIKIN EUROPE N.V.
Zandvoordestraat 300, B-8400 Oostende, Belgium

3P511999-10S 2024.09